ファミリーコンピュータ™

©バードスタジオ/集英社・フジテレビ・東映動画
©BANDAI 1992 MADE IN JAPAN

Boxoft Image To PDF Demo. Purchase from www.Boxoft.com to remove the watermark

とりあつかいせつめいしょ
取扱説明書

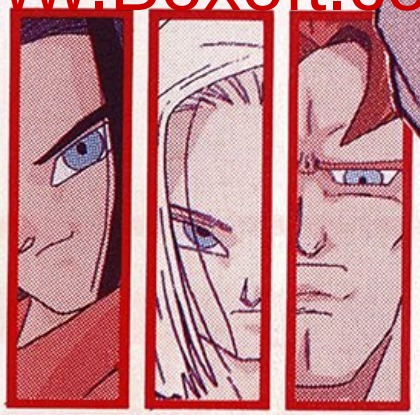

# DRAGON BALL Z III

ドラゴンボール

## 烈戦人造人間

れっせんじんぞうにんげん

BANDAI

## バンダイファミコンクラブ

ゲームについてのご質問は、**03-5828-3333**

[受付時間/月～金曜日(除く祝日)10～16時]にお問い合わせください。

●電話番号はよく確かめて、おまちがえのないようにしてください。
●受付時間外の電話はおさけください。
●東京23区以外の方は、市外局番(03)をお忘れのないようにしてください。

## ご注意

●ご使用後はＡＣアダプタをコンセントから必ず抜いておいてください。
●テレビ画面からできるだけ離れてゲームをしてください。
●長時間ゲームをする時は、健康のため、約２時間ごとに10分～15分の小休止をしてください。
●精密機器ですので、極端な温度条件下での使用や保管および強いショックをさけてください。
また、絶対に分解しないでください。
●端子部に手を触れたり、水にぬらしたりして汚さないようにしてください。
故障の原因となります。
●シンナー・ベンジン・アルコール等の揮発油でふかないでください。
●ファミリーコンピュータにプロジェクションテレビ(スクリーン投影方式のテレビ)を接続すると残像現象(画面ヤケ)が生ずるため接続しないでください。

# ★目次★


心強い仲間たち……1
ストーリー……2
基本的なコントローラーの使いかた…3
ゲームの始めかた……4
カードの見かた……5
Z戦士たちの新たな戦いが始まる……7
いどう画面……8
メニュー画面……9
敵と出会ったらバトルモード……13
修行モード……16
回復所・アイテム……18
カードイベント全一覧……19


## ★心強い仲間たち

孫　悟空

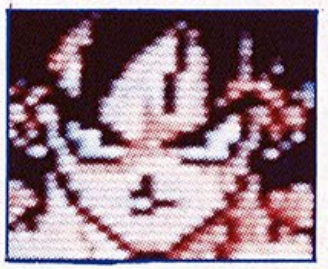

孫　悟飯

ピッコロ

クリリン

ヤムチャ

天津飯

チャオズ

ベジータ

トランクス

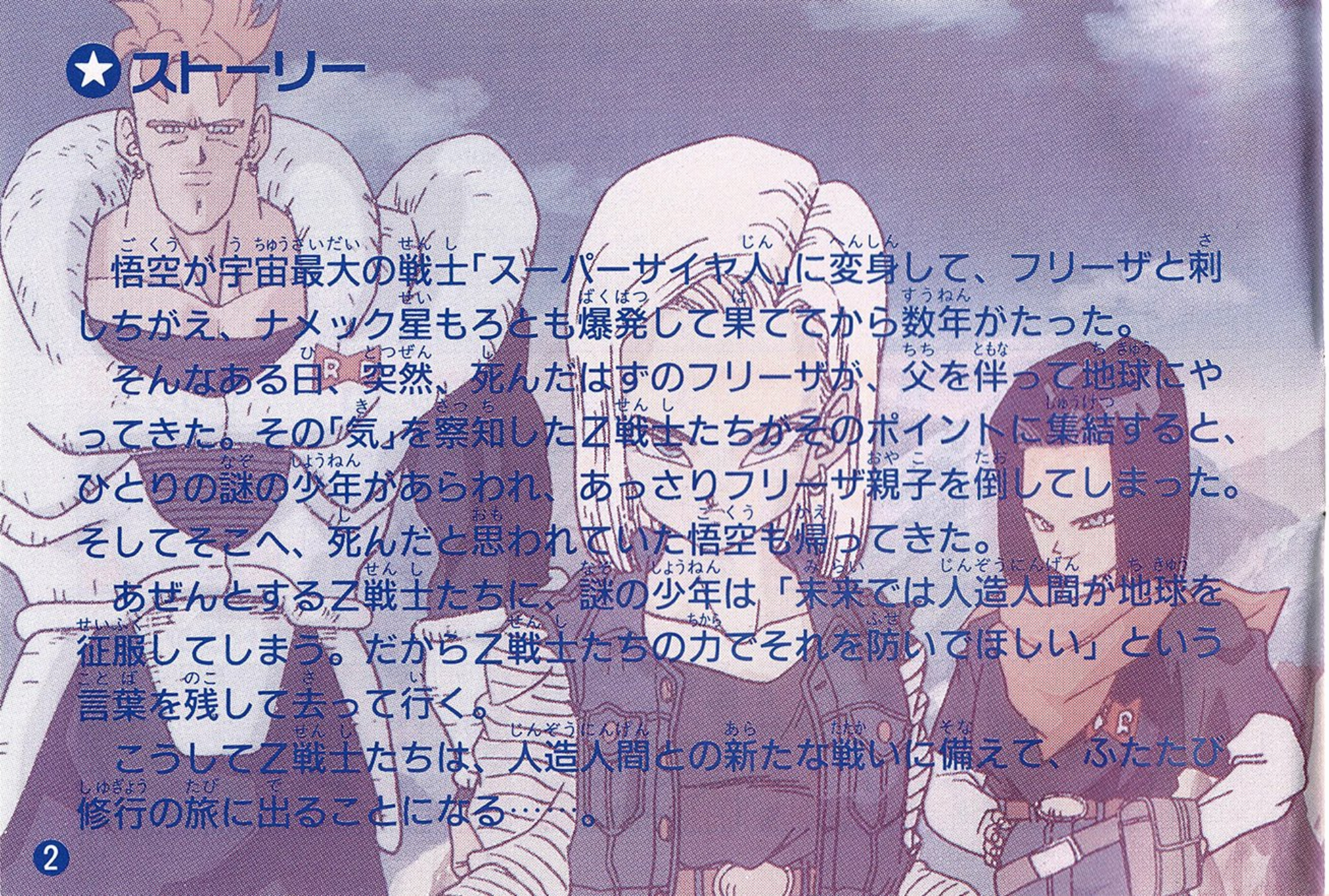

## ★ストーリー

悟空が宇宙最大の戦士「スーパーサイヤ人」に変身して、フリーザと刺しちがえ、ナメック星もろとも爆発して果ててから数年がたった。

そんなある日、突然、死んだはずのフリーザが、父を伴って地球にやってきた。その「気」を察知したZ戦士たちがそのポイントに集結すると、ひとりの謎の少年があらわれ、あっさりフリーザ親子を倒してしまった。そしてそこへ、死んだと思われていた悟空も帰ってきた。

あぜんとするZ戦士たちに、謎の少年は「未来では人造人間が地球を征服してしまう。だからZ戦士たちの力でそれを防いでほしい」という言葉を残して去って行く。

こうしてZ戦士たちは、人造人間との新たな戦いに備えて、ふたたび修行の旅に出ることになる……。

# ★基本的なコントローラーの使いかた

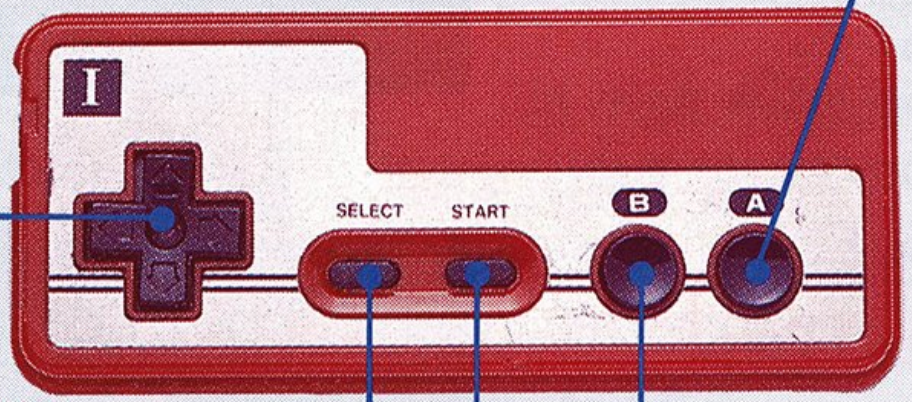


**✚キー**
- マップ上でキャラクターを動かす。
- カーソルを動かす。
- コマンドを選ぶ。

**Aボタン**
- コマンドを表示させる。
- コマンドを決定する。
- メッセージを先へ送る。

**SELECT**
- 使わない。

**Bボタン**
- キャンセル（ひとつ前にもどる。）

**STARTボタン**
- ゲームを始める。
- バトルに参加するのをキャンセルする。

## ゲームの始めかた

本体にカセットを正しくセットし、電源スイッチ(POWER)をONにするとタイトルが始まります。ここでSTARTボタンを押すと、ゲーム選択画面になります。✚キーで▶を合わせ、Aボタンで決定してください。

ゲームスタート……初めからゲームする。
※コンティニュー…セーブしたゲームの続きからやる。
※データかんり……セーブした2つのファイルを消したり、移動する。

※データをセーブしていないと表示されません。

### コンティニューのしかた

ゲーム選択画面で「コンティニュー」を選ぶと、画面が切り替わってデータ選択画面になります。続きをしたいデータに✚キーで▶を合わせ、Aボタンで決定してください。Bボタンでゲーム選択画面へもどれます。

# ★カードの見かた

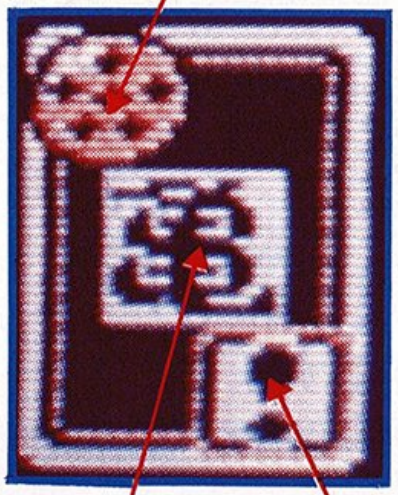


パワー ⊙ ⊙ ⊙ ⊙ ⊙ ⊙ ⊙ Z

1 2 3 4 5 6 7 8 （⊙ ＞ Z）

マップモード……大きいほど、移動範囲もひろくなる。

バトルモード……大きいほど、相手に与えるダメージが大きい。

流派　界 神 魔 惑 亀 造

流派をあらわします。

使うキャラクターの流派と一致する流派は点滅しています。点滅している流派を選ぶと、必殺技のリスト画面が出て、必殺技を選んで使えます。

（「ＫＩをねる」のコマンドを選ぶと、より強力な必殺技を使うことができます。ただし、その１回分は攻撃できません。）

# ★カードを使うと何かが起こる!

移動や戦闘でカードを使うと、そのカードの右下にあるマークによって、何かのイベントが起こります。（メニュー画面の「イベントかいせつ」で説明がでます。）

**回復系**……HPがさがったキャラクターを回復してくれる。

**移動系**……移動できる範囲が変わる。

**カード変更系**…カードが交換されるか、パワー(星の数)が変わる。

**修行系**……修行またはサブゲームをする。

**バトル能力系**…バトル中パワーアップ。

**ハプニング系**…突然敵にダメージを与えられたり、パワー(星の数)が減ったりする

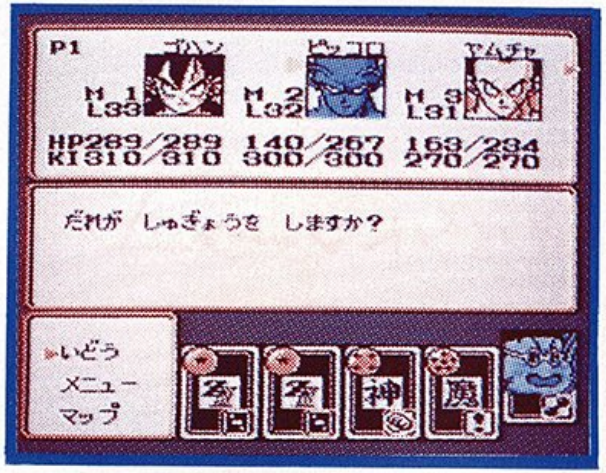

# Z戦士たちの新たな戦いが始まる！

## ★マップモードのコマンド

**いどう**……選んだカードで決まる範囲内を移動する。
**メニュー**……メニュー画面を表示する。
**マップ**……✚キーでマップ全体を見ることができます。

✚キーで▶を合わせ、Aボタンで決定します。
「コマンド」が表示されていないときは、Aボタンで呼び出します。

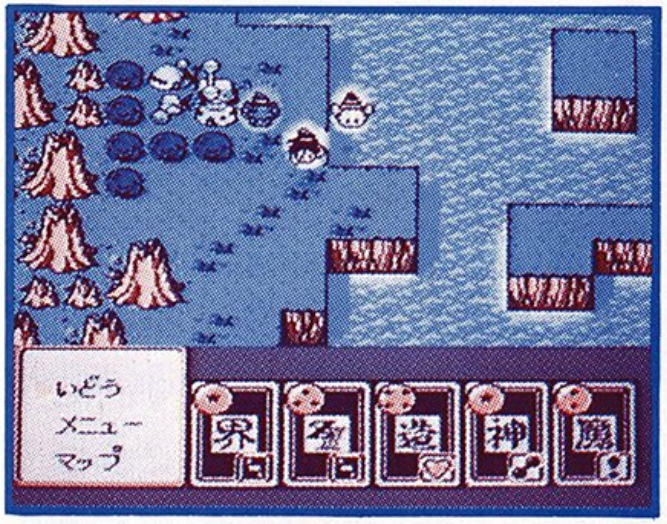


**マップ上を隅々まで移動して、街や人を探そう**

## ★いどう画面

マップ上を移動するには、まずコマンドの▶を動かして「いどう」を選び、Aボタンで決定します。次に同じく▼を動かして、表示されているカードの中からどれかを選び、Aボタンで決定します。すると画面上にカーソルが現れますから、✚キーで行きたい方向に移動し、Aボタンで決定します。ただし、移動できる範囲は選んだカードのパワーによって変わります。やりなおしたいときは、Aボタンで決定する前にBボタンを押してください。
マップ上の街や人にパーティーを重ねれば、中に入ったり会話モードに入ることができます。

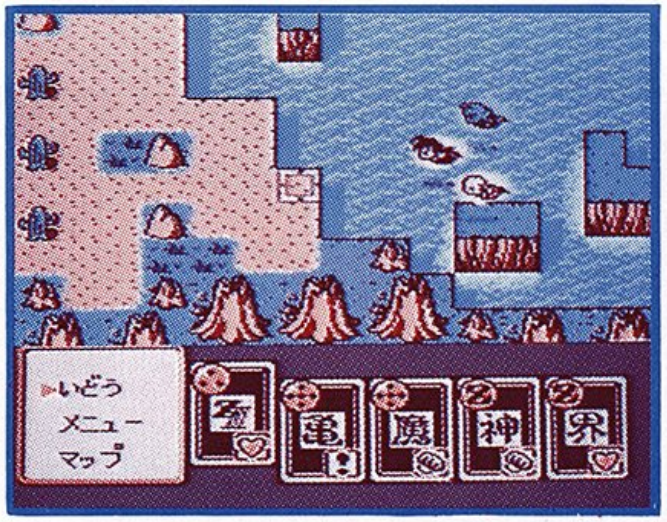

# ✪メニュー画面

## アイテム

いま持っているアイテムとその説明を表示する。

## オートのせってい

**戦闘のオート設定の内容を変える。**

（戦闘をオートで行うときだけ有効です。）

まず、▶を変えたいキャラクターに合わせ、Aボタンで決定します。次に「わざをつかうな」「よわいてきから」「とにかくオート」「おおわざでいけ」の中から選んで、Aボタンで決定します。

## ならびかえ

パーティーのならぶ順番を入れ換える。

まず▶を替えたいキャラクターに合わせ、Aボタンで決定します。次に入れ替えたいキャラクターに▶を合わせ、Aボタンで決定します。やめるときはBボタンを押してください。

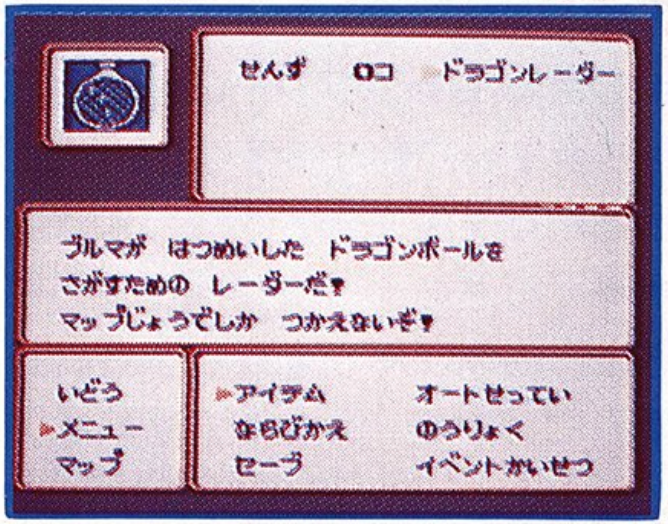

## のうりょく

▶のあるキャラクターの能力と必殺技を表示する。
▶は✚キーで動かします。キャラクターの欄に◀▶が表示されたときは続きがありますので、さらに✚キーの⬅➡で画面の外のキャラクターも見ることができます。必殺技の欄に▼か▲が表示されたときは続きがありますので、✚キーの⬆⬇でそれを見ることができます。

## セーブ

いままでゲームしてきたデータを保存する。
データ1からデータ2まで、最大で2つのデータをセーブすることができます。✚キーでセーブする場所に合わせ、Aボタンで決定します。キャンセルはBボタンです。

## イベントのかいせつ

移動したり戦闘中にカードを使ったときに、カードに記されたマークによって起こるイベントの説明を表示する。

# ★まずはチーム編成だっ!

今度の冒険は3人をメインチームとし、のこりの人をサブチームとした2チーム、合計3チーム9人のパーティーで進められます。マップ上での移動は3人しか表示されませんが、いっしょに行動しています。この順番が戦う順番になりますから、役割や能力を考えてきめましょう。順番を変えるには、「コマンド」から「メニュー」を選び、さらに「ならべかえ」を選んで実行します。

# ★能力の見かた

(M)……メインチーム
(S)……サブチーム
(L)……レベル。キャラクターの強さを表す。
(HP)……生命力。左がいまの値／右が最大値。
0になると戦闘不能になります。
(KI)……気。左がいまの値／右が最大値。
少なくなると必殺技が使えなくなる。
(りゅうは)……それぞれのキャラクターが持っている流派。
(けいけんち)……経験値。敵をたおしたり、修行によって得る値。
(あと)……次のレベルに上がるのに必要な値。
※✚キーの⬇を押すと「KIをねる」のときの技のリストが表示されます。

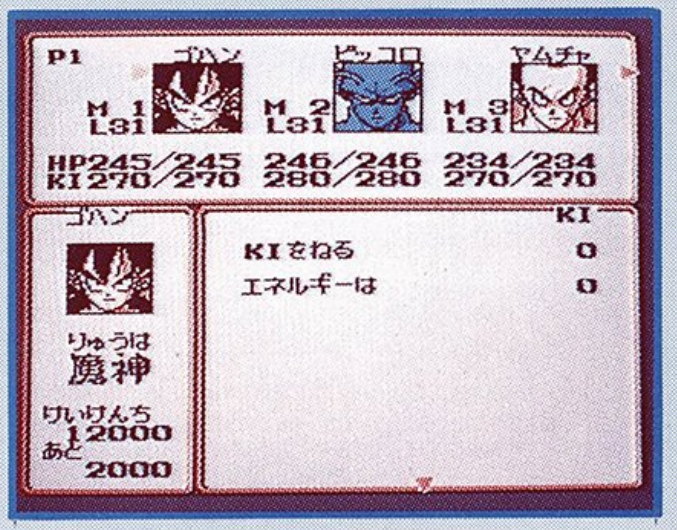


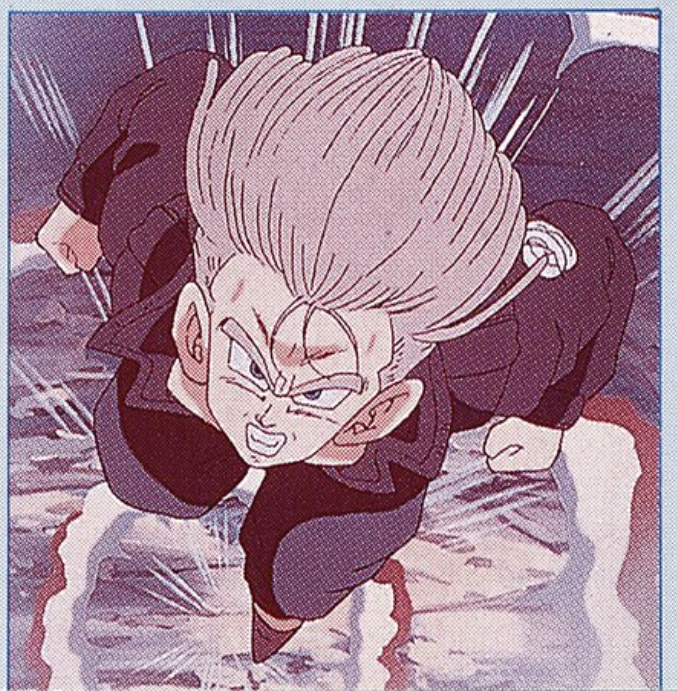

# ★敵と出会ったらバトルモード

マップを移動中に敵と出会ったら、自動的にバトルモードになります。バトルモードは2Dバトルと3Dバトルの2種類があります。相手に与えるダメージは、選んだカードのパワーで決まりますが流派が一致しないと必殺技は使えません。よく考えてカードを選びましょう。敵を倒すと全メンバーの経験値があります。

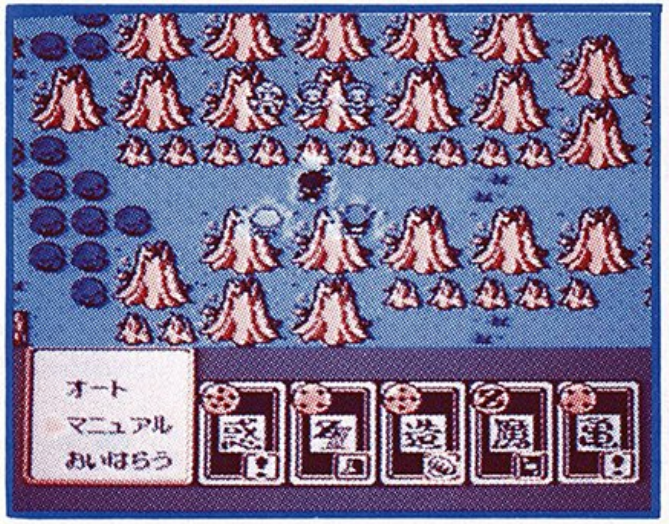


## 2Dバトルのコマンド

**オート**……自動的にカードと必殺技を選んで戦闘をする。

**マニュアル**…カードと必殺技を自分で選んで戦闘をする。

**おいはらう**…戦わずに追い払う。ただし追い払えないこともある。

## 2Dバトルのマニュアルでの戦闘のしかた

①✚キーで▶を命令するキャラクターに合わせ、Aボタンで決定します。

②次に✚キーで▶をカードのどれかに合わせ、Aボタンで決定します。

## 3Dバトルコマンド

**たたかう**……戦闘をする。➡オートとマニュアルの選択へ。

**メニュー**……メニューを表示する。

**にげる**……戦わずに逃げる。ただし逃げられないこともある。

## 3Dバトルのマニュアルでの戦闘のしかた

①画面が切り替わったら、✚キーで▶を命令するキャラクターに合わせ、Aボタンで決定します。

②次に✚キーで▶を点滅しているカードのどれかに合わせ、Aボタンで決定します。

③カードの流派とキャラクターの流派が一致したときは、✚キーで▶をどれかの必殺技に合わせ、Aボタンで決定します。

④画面上に四角のカーソルがあらわれますから、✚キーで攻撃したい敵に合わせてAボタンで決定します。

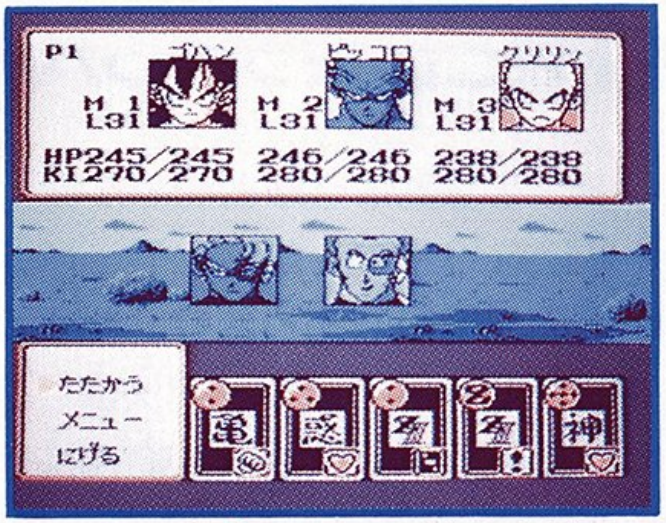


ダメージを受けると、顔の部分にダメージポイントが表示されます。

## 必殺技について

キャラクターにはそれぞれ得意な必殺技があって、レベルが上がると使える必殺技の種類も増えます。戦闘のときにキャラクターと同じ流派のカードを選べば使えますが、それには「気」が必要です。この「気」はＫＩで表わされる値で、必殺技の種類によって消費数がちがいます。必要な消費数にたりないときは、その必殺技は使えません。ただし、「ＫＩをねる」のコマンドを選ぶと、より強力な必殺技を使うことができます。ただし、その１回分は攻撃することができません。ＫＩはレベルが上がったときや、回復所なら最大まで回復することができます。

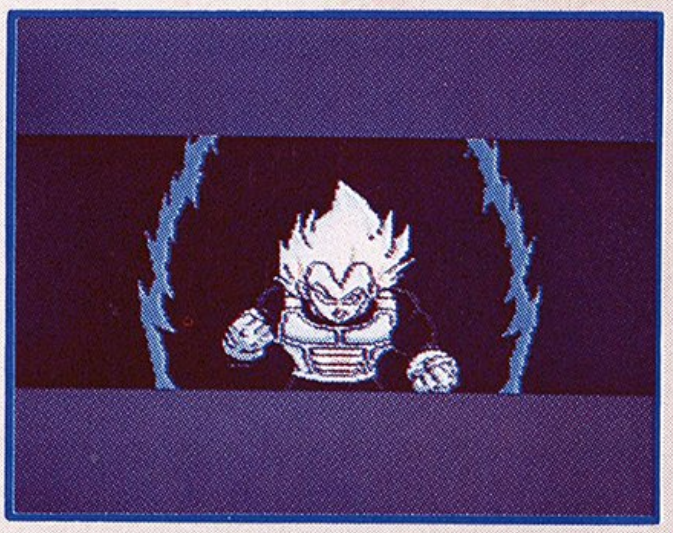

# ★修行モード

修行には、カードを引いたときに起きるイベントとしての修行と、ストーリー上発生する修行と、修行場で行なう修行があります。いずれもクリアすると経験値があがります。

## ●ミスターポポの修行

ある時は心を無にし、ある時は素早く動く、ポポの動きをとらえてください。ポポの動く方向に合わせ、✚キーを押してください。（制限時間20秒）

## ●界王様の修行

ダジャレをつくる、ことばのスロットマシーンです。回っている2つの文章をAボタンで止めて、うまく3つのダジャレを完成させ界王様を笑わせてください。

## ●チチの修行

チチの出すカードよりも星の数が大きいものを手持ちのカードから出してください。続けていけば成果は上がりますが、失敗するとそこで終わり。Bボタンを押

## 修行をつむと経験値が増えるぞ！

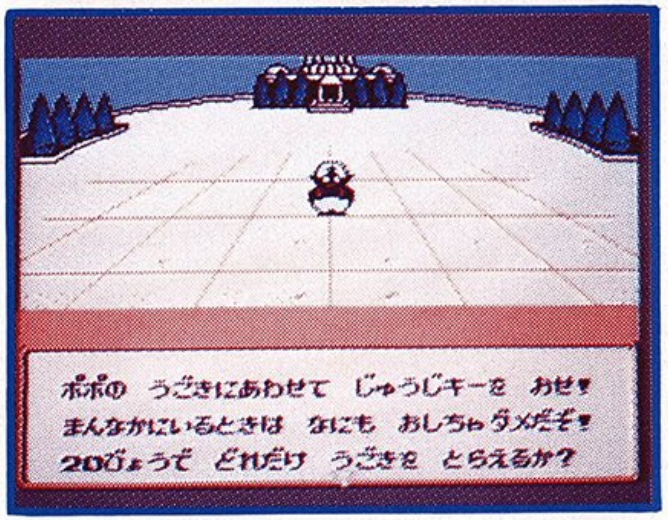

すと途中で止めることができます。

## ●重力の修行

手持ちのカードの合計が超重力装置のカードの数字(16)より大きくならないように、1枚ずつ、最高3枚までのカードを引いてください。カードが配られたら「いる」「いらない」を選択し、「いらない」を選択した時点、または3枚目を選択した時点で自動的に勝負が決まります。

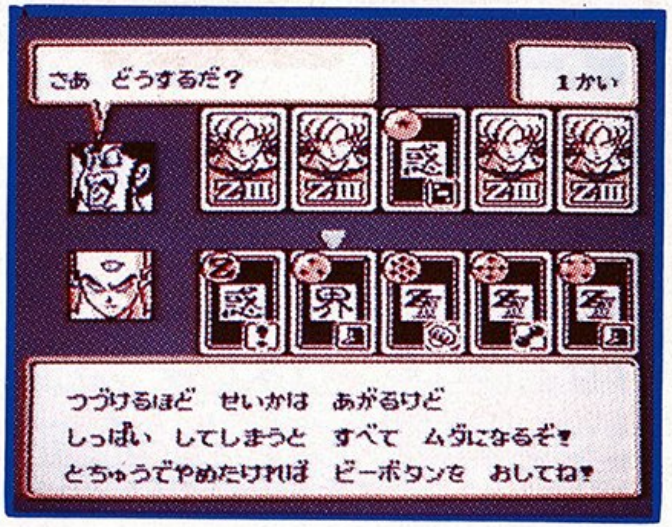


## ●組手修行

出されたカードと同じ流派のカードを自分のカードの中から選んでください。自分のカードが全部なくなったり、Z戦のマークのものを選んでしまうと修行が終わります。

## ●仙豆入手修行

数秒間Aボタンを連打してください。その間仙豆の苗が育ち、実がなった分だけアイテムとして持つことができます。

## ★回復所

マップ上のどこかにある回復所では、タダでHPとKIを最大まで回復してくれます。必ず見つけましょう。ただし回復所のないマップもあります。

## ★アイテム

移動時ばかりではなく、戦闘中も使えるものもあります。またパーティー全員に使えるものと、ひとりにしか使えないものがあります。

**ドラゴンボール**……1～7まであって、全部そろえると願いをかなえてくれる。

**ドラゴンレーダー**…ドラゴンボールの位置を知らせてくれる。

**せんず**……HP・KIを全快する。

**みらいのくすり**……だれかが飲むと病気がなおる。

**やくそう**……だれかに渡すと、下剤と交換してくれる。

**げざい**……だれかに飲ませるとドラゴンボールが手に入る。

**ダイナマイト**……何かを爆破する／大きな音を立てる。

# ★カードイベント全一覧

| 系統 | キャラクター | 内容 |
|---|---|---|
| 回復 | ブルマ | 味方1人のHPを20%回復 |
| 回復 | 亀仙人 | 味方1人のHPを50%回復 |
| 回復 | 神様 | 味方1人のHPを100%回復 |
| 回復 | カリン様 | 味方1人のKIを100%回復 |
| 回復 | デンデ | 味方1人のHP・KIを100%回復 |
| 回復 | 神龍 | 戦闘不能者を生き返らせる |
| 変化 | ウーロン | 持ちカードのどれかと同じカードを作る |
| 変化 | エンマ大王 | 持ちカード1枚の星をZにする |
| 変化 | プーアル | 持ちカード全部の星を1つずつあげる |
| 修行 | ポポ | それぞれの修行へ |
| 修行 | 界王様 | |
| 修行 | チチ | |

| 系統 | キャラクター | 内容 |
| --- | --- | --- |
| 移動 | 牛魔王 | 移動5回分、出現する敵に出会わない！ |
| 移動 | ブリーフ博士 | 移動5回分経験値を得る(敵に出会うまで) |
| 移動 | ブルマの母 | 持ちカード全部の星を1つずつさげる |
| 能力 | じいちゃん | 1ターンの間、敵全員の動きを止める |
| 能力 | 最長老 | 敵に与えるダメージを倍にする |
| 能力 | ランチ(?) | 1ターンの間、攻撃が必ず当たる |
| ハプニング | ポルンガ | 願いを3つかなえてくれる |
| ハプニング | ヤジロベー | 敵1人をやっつけてくれる |
| ハプニング | ランチ(普) | メインチームの1人、1ターン中、行動できなくなる |
| ハプニング | 占いババ | カード全部を取り替える |
| ハプニング | フリーザ | 全員HPに10%のダメージを受ける |

※カメハウスが出ると何もおきません。

# ★FC「ドラゴンボールZⅢ」発売記念
# Wチャンスプレゼントキャンペーン!

合計1,010名様に当たる!

●平成4年8月7日～9月30日まで(当日消印有効)

【応募方法】官製ハガキに、①FC「ドラゴンボールZⅢ」の最後に登場するメッセージを書き、②指定の応募券(Aのみ、またはAとB)を貼って、③郵便番号④住所⑤氏名⑥年齢⑦電話番号をハッキリと書いて下記の宛て先に送ろう!

【賞　品】●応募券A、または応募券A＋B　※応募券Bのみでの応募はできません!

抽選で1,000名様に、シルバーメタルプレート「オリジナル公式認定カード(OFFICIAL CARD)」が当たる!

応募券は2種類あるぞ!

●さらに応募券A＋Bの方には……

「オリジナル公式認定カード」がはずれてしまっても、ダブルチャンス!抽選で10名様に「悟空オリジナルモデル(特製フィギュア人形)」が当たる!!

応募券A：FC「ドラゴンボールZⅢ」のパッケージのフタについている応募券

応募券B：週刊少年ジャンプ「V-NET」についている応募券

【宛て先】〒119-66 東京都千代田区一ツ橋2-5-10 集英社少年ジャンプ編集部
FC「ドラゴンボールZⅢ」キャンペーン係

【発表・発送】厳正な抽選のうえ、当選者には賞品の発送をもって発表にかえさせていただきます。

★詳しくは週刊少年ジャンプ31号～38号の『V-NET』を見てね!

## おことわり

商品の企画、生産には万全の注意をはらっておりますが、ゲーム内容が非常に複雑なために、プログラム上、予期できない不都合が発見される場合が考えられます。万一、誤動作等を起こすような場合がございましたら、弊社まで御一報ください。

## お父さま、お母さま方へ(必ずお読みください)

このたびは、バンダイ製品をお買い上げいただき、まことにありがとうございます。品質管理には万全を期しておりますが、万一お気付きの点がございましたら、お客様相談センターまでお問い合わせください。なお、お問い合わせの際は、住所・氏名(保護者)・電話番号と、お子様のお名前・お年も必ずお知らせください。

## バンダイお客様相談センター

| | | |
|---|---|---|
| (関東) 東京都台東区駒形2-5-5 | 〒111-81 | ☎03-3847-6666 |
| (関西) 大阪市北区豊崎4-12-3 | 〒531 | ☎ 06-375-5050 |
| (中部) 名古屋市昭和区御器所3-2-5 | 〒466 | ☎052-872-0371 |

●電話受付時間　月～金曜日(除く祝日)10～16時
●電話番号はよく確かめて、おまちがえのないようにしてください。

発売元　株式会社バンダイ
玩具第3事業部
東京都台東区駒形2-5-4 〒111-81

FOR SALE and USE IN JAPAN ONLY
本品の輸出、使用営業及び賃貸を禁じます。

ファミリーコンピュータ・ファミコンは任天堂の商標です。